

UFF – UNIVERSIDADE FEDERAL FLUMINENSE  
IMBEL – INDÚSTRIA DE MATERIAL BÉLICO DO BRASIL  
PROAC- PRÓ-REITORIA DE ASSUNTOS ACADÊMICOS  
COSEAC – COORDENADORIA DE SELEÇÃO

## CONCURSO PÚBLICO DE PROVAS PARA FORMAÇÃO DE CADASTRO RESERVA DE PESSOAL

### PROVA S08

Prova a ser realizada pelos candidatos ao seguinte cargo:

# AUDITOR

## INSTRUÇÕES AO CANDIDATO

- ✘ Além deste caderno, você deverá ter recebido o cartão destinado às respostas das questões formuladas na prova; caso não tenha recebido o cartão, peça-o ao fiscal. Em seguida, verifique se este caderno contém enunciadas quarenta questões.
- ✘ Verifique se o número do seu documento de identificação e seu nome conferem com os que aparecem no CARTÃO DE RESPOSTAS; em caso afirmativo, assine-o e leia atentamente as instruções para seu preenchimento; caso contrário, notifique imediatamente ao fiscal.
- ✘ Cada questão proposta apresenta cinco alternativas de resposta, sendo apenas uma delas a correta. No cartão de respostas, atribuir-se-á pontuação zero a toda questão com mais de uma alternativa assinalada, ainda que dentre elas se encontre a correta.
- ✘ Não é permitido portar ou fazer uso de aparelhos de recebimento central de mensagens (*paggers*), aparelho de telefonia celular, qualquer tipo de aparelho que permita intercomunicação, nem material que sirva para consulta.
- ✘ Não é permitido copiar as alternativas assinaladas no cartão de respostas.
- ✘ O tempo disponível para esta prova, incluindo o preenchimento do cartão de respostas, é de quatro horas.
- ✘ Reserve os quinze minutos finais para preencher o cartão de respostas usando, exclusivamente, caneta esferográfica de corpo transparente e de ponta média com tinta azul.
- ✘ Certifique-se de ter assinado a lista de presença.
- ✘ Quando terminar, entregue ao fiscal o CADERNO DE QUESTÕES e o CARTÃO DE RESPOSTAS, que poderá ser invalidado se você não o assinar.

APÓS O AVISO PARA INÍCIO DA PROVA, VOCÊ  
DEVERÁ PERMANECER NO LOCAL DE REALIZAÇÃO  
DA MESMA POR, NO MÍNIMO, NOVENTA MINUTOS.





## OS TUMULTOS DA PAZ

Hélio Pellegrino

Costuma-se confundir paz com imobilismo quietista ou, o que é pior: costuma-se desfigurá-la a ponto de enxergar nela um sinônimo de conformismo submisso, onde a ausência de conflito é valorizada como virtude, e a tibieza celebrada como valor. Na realidade, paz nunca é pasmaceira. Nem turbulência coagulada pela força do arbítrio. Nem muito menos silêncio das tumbas. Ao contrário, paz é tensão  
05 criadora, e implica agonia ativa e apaixonada vigília. Não há paz sem contradição e contradição dialéticas. Paz é, portanto, possibilidade de comunicação autêntica, de diálogo, de palavra plena. Nada em si mesmo é completo, acima e além da contingência, do movimento, da transformação. Todas as coisas – mergulhadas no rio heraclítico – trazem em si os seus contrários e, nesta medida, nascem, vivem e morrem, para dar lugar a novos nascimentos, novas vidas, novas mortes. É do embate de opostos que surge o  
10 desvendamento da verdade, através do *ballet* célebre: tese, antítese, síntese.

Para que se possa chegar à síntese – ponto de partida para novas contradições, que irão dividi-la – é preciso que a tese e a antítese tenham garantido o seu direito à palavra, ao debate sem medo e sem coação. Não há paz sem liberdade. Não há progresso sem liberdade. Não há nada de verdadeiramente  
15 humano, sem liberdade. Para que exista paz, é necessário que haja humildade, transparência, paciente busca da justiça. Se quero construir a paz com os outros seres humanos, tenho que saber que não sou nem onipotente, nem perfeito. Paz é virtude coletiva, *política*, edificada com os outros. Ela implica, portanto, e de maneira radical, respeito ao Próximo, escuta atenta, modéstia.

.....  
20 Ao postular a necessidade do amor ao Próximo, nem por isto me exponho ao mundo de artérias abertas, nem abro mão do investimento narcísico fundamental que constitui a base de minha coesão psíquica. O amor ao Próximo está longe de representar um devaneio beato e piedoso, conto da carochinha para embair crianças, desavisados e inquilinos da sacristia.

.....  
25 Amar ao Próximo como a si mesmo é, por excelência, a regra de ouro, cânon fundador da única prática pela qual poderemos chegar a um pleno amor por nós próprios. Sou o primeiro e mais íntimo Próximo de mim, e esta relação de mim para comigo passa, inevitavelmente, pela existência do Outro. Este é o termo terceiro, a referência transcendente por cuja mediação passo a construir a minha auto-estima.

Eis aí o modelo da paz. Minha abertura ao Outro constitui – sem nenhum pieguismo! – um ato de  
30 gratidão por ele existir, dando-me a possibilidade de minha própria existência. Ao defender o direito que tem o Outro de ser, afirmo – e confirmo – o meu direito de existir. O contrário da paz é o ódio ao Próximo ou a si mesmo, seja em nome do que for. O ódio me destrói sempre, na medida em que visa a destruir meu irmão, meu vizinho, meu contendor – meu inimigo.

.....  
35 Paz, finalmente, é a assunção – mais do que dolorosa, porque crucificadora – de que nós, os humanos, somos carcaças feitas de tempo, marcados pela finitude, que constitui nossa dimensão mais radical. Paz é a possibilidade de nos sabermos sem rancor excessivo, falíveis, finitos, limitados, necessariamente ultrapassáveis. Ela exige, portanto, aceitação – e reverência – do que é novo e dessemelhante, pela consciência que devemos ter de que jamais possuiremos, a respeito de coisa alguma, a última palavra. Paz é coragem de pôr-se de acordo com a verdade, a justiça, a liberdade. E como a  
40 verdade, a justiça e a liberdade implicam a existência dos outros, paz é coragem de *con-sentir* na existência deles, inferno muitas vezes, escândalo quase sempre, mas porto e destino de tudo o que é humano.

02/04/87

## VOCABULÁRIO:

### HERACLÍTICO

relativo a Heráclito, filósofo grego pré-socrático (540-480 a.C.), ou próprio de sua cosmologia, segundo a qual a matéria-prima essencial de um universo ordenado é o fogo.

### CONTRADITAÇÃO

contestação, impugnação, contradição.

### DIALÉTICA

em sentido bastante genérico, oposição, conflito originado pela contradição entre princípios teóricos ou fenômenos empíricos.

### CONTINGÊNCIA

ato imprevisível ou fortuito que escapa ao controle; eventualidade.

### EMBAIR

induzir deliberadamente em erro; lograr, iludir, seduzir.

### TIBIEZA

estado de fraqueza, de frouxidão, de debilidade.

### CÂNON- CÂNONE

maneira de agir; modelo, padrão.

### ASSUNÇÃO

ato ou efeito de assumir.

**01** Identifique o comentário de natureza sintático-semântica adequado à produção de sentido da seguinte passagem:

Todas as coisas – mergulhadas no rio heraclítico – trazem em si os seus contrários e, nesta medida, nascem, vivem e morrem, para dar lugar a novos nascimentos, novas vidas, novas mortes. (linhas 8-10)

- (A) O emprego do verbo “trazer” no presente indica um fato duvidoso e habitual.
- (B) A adjetivação repetida traduz uma contradição entre vida e morte.
- (C) A expressão “nesta medida” produz um efeito de sentido de conseqüência em relação à idéia que vem sendo desenvolvida.
- (D) O uso dos travessões implica uma intercalação conclusiva.
- (E) O período se desenvolve por pergunta retórica.

**02** Em “Se quero construir a paz com os outros seres humanos, tenho que saber que não sou nem onipotente, nem perfeito” (linhas 16-17), o conectivo grifado e o emprego do verbo no modo indicativo produzem, no contexto, uma relação de:

- (A) finalidade.
- (B) causalidade.
- (C) conseqüência.
- (D) concessão.
- (E) tempo.

**03** Para que se possa chegar à síntese – ponto de partida para novas contradições, que irão dividi-la – é preciso que a tese e a antítese tenham garantido o seu direito à palavra. (linhas 12-13)

Minha abertura ao Outro constitui – sem nenhum pieguismo! – um ato de gratidão por ele existir. (linhas 29-30)

O emprego dos travessões, nos dois fragmentos, se justifica por constituir uma intervenção do locutor que explicita respectivamente:

- (A) inclusão referencial / retificação anafórica
- (B) exemplificação anafórica / apelo contundente
- (C) conclusão óbvia / contraste afetivo
- (D) intercalação explicativa / ressalva emotiva
- (E) enumeração conclusiva / evocação resumitiva

**04** Assinale o fragmento em que a locução verbal grifada exprime uma possibilidade a ser concretizada:

- (A) Amar ao próximo como a si mesmo é, por excelência, a regra de ouro, cânon fundador da única prática pela qual poderemos chegar a um pleno amor por nós próprios. (linhas 24-25)
- (B) Costuma-se confundir paz com imobilismo quietista ou, o que é pior (linhas 1-2)
- (C) Se quero construir a paz com outros seres humanos, tenho que saber que não sou nem onipotente, nem perfeito. (linhas 16-17)
- (D) O ódio me destrói sempre na medida em que visa destruir meu irmão, meu vizinho, meu contendor – meu inimigo. (linhas 32-33)
- (E) Ela exige, portanto, aceitação e reverência – do que é novo e dessemelhante, pela consciência que devemos ter de que jamais possuiremos, a respeito de coisa alguma, a última palavra. (linhas 37-39)

**05** No fragmento “Para que exista paz, é necessário que haja humildade, transparência, paciente busca da justiça” (linhas 15-16), a expressão grifada estabelece uma relação de:

- (A) proporcionalidade.
- (B) causalidade.
- (C) tempo.
- (D) concessão.
- (E) finalidade.

**06** No fragmento “Não há paz sem liberdade. Não há progresso sem liberdade. Não há nada de verdadeiramente humano, sem liberdade” (linhas 14-15), o mecanismo lingüístico de ênfase é:

- (A) metáfora.
- (B) anáfora.
- (C) metonímia.
- (D) eufemismo.
- (E) símile.

**07** Para que se possa chegar à síntese – ponto de partida para novas contradições, que irão dividi-la – é preciso que a tese e a antítese tenham garantido o seu direito à palavra, ao debate sem medo e sem coação. (linhas 12-14)

A forma verbal grifada exprime um fato:

- (A) anterior a outro fato passado.
- (B) futuro terminado em relação a outro fato futuro.
- (C) passado, supostamente concluído.
- (D) passado, freqüentemente inconcluso.
- (E) provável em relação a fatos futuros.

**08** Assinale a opção em que a palavra grifada estabelece a coesão textual, retomando uma idéia expressa em parágrafo anterior:

- (A) Eis aí o modelo da paz. Minha abertura ao Outro constitui – sem nenhum pieguismo! – um ato de gratidão por ele existir, dando-me a possibilidade de minha própria existência. (linhas 29-30)
- (B) Ao postular a necessidade do amor ao Próximo, nem por isto me exponho ao mundo de artérias abertas, nem abro mão do investimento narcísico fundamental que constitui a base de minha coesão psíquica. (linhas 20-22)
- (C) Este é o termo terceiro, a referência transcendente por cuja mediação passo a construir a minha auto-estima. (linhas 27-28)
- (D) É do embate de opostos que surge o desvendamento da verdade, através do *ballet* célebre: tese, antítese, síntese. (linhas 10-11)
- (E) Todas as coisas – mergulhadas no rio heraclítico – trazem em si os seus contrários e, nesta medida, nascem, vivem e morrem, para dar lugar a novos nascimentos, novas vidas, novas mortes. (linhas 8-10)

**09** O ódio me destrói sempre, na medida em que visa a destruir meu irmão, meu vizinho, meu contendor – meu inimigo. (linhas 32-33)

A expressão grifada pode ser substituída, sem alteração significativa do sentido de proporção, por:

- (A) desde que
- (B) quando
- (C) se bem que
- (D) enquanto
- (E) caso

**10** Assinale a passagem em que o locutor expande sua idéia como uma verdade indiscutível, englobando todos os homens:

- (A) Para que exista paz, é necessário que haja humildade, transparência, paciente busca da justiça. (linhas 15-16)
- (B) Paz é, portanto, possibilidade de comunicação autêntica, de diálogo, de palavra plena. (linhas 6-7)
- (C) Não há paz sem liberdade. Não há progresso sem liberdade. Não nada de verdadeiramente humano, sem liberdade. (linhas 14-15)
- (D) Paz é coragem de pôr-se de acordo com a verdade, a justiça, a liberdade. (linha 39)
- (E) Paz é a possibilidade de nos sabermos sem rancor excessivo, falíveis, finitos, limitados, necessariamente ultrapassáveis. (linhas 36-37)

**Parte II: Prova de Matemática**

**11** Uma “estrela de seis pontas” regular é formada por dois triângulos equiláteros entrelaçados MNP e RST, inscritos em um mesmo círculo, onde os segmentos de reta  $\overline{MN}$  e  $\overline{ST}$  são paralelos, como mostra a figura abaixo.

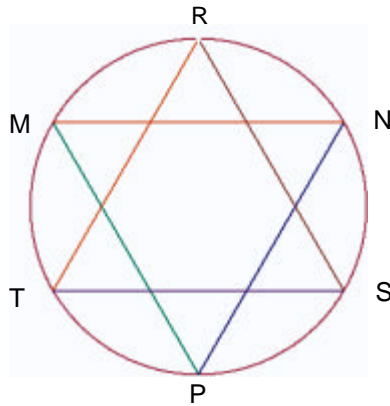

Sabendo-se que ela está inscrita em um círculo cujo raio é 4 cm, a diferença entre as áreas do círculo e da estrela é, em  $\text{cm}^2$  :

- (A)  $16(p - 3)$
- (B)  $16(p - \sqrt{3})$
- (C)  $16(p - \sqrt{3}/2)$
- (D)  $16(p - \sqrt{3}/3)$
- (E)  $16(p - \sqrt{3}/6)$

**12** Assinale, entre as opções a seguir, o número de permutações da palavra CRUZEIRO nas quais a letra Z aparece junto da letra E, em qualquer ordem.

- (A)  $8!$
- (B)  $2 \cdot (7!)$
- (C)  $(7!) / 2$
- (D)  $2 \cdot (8!)$
- (E)  $(8!)/2$

**13** A área do Brasil é de aproximadamente  $8.514.876 \text{ km}^2$ . A potência inteira de 10 mais próxima do número que expressa essa área em  $\text{cm}^2$ , é:

- (A)  $10^{17}$
- (B)  $10^8$
- (C)  $10^{-17}$
- (D)  $10^{-8}$
- (E)  $10^{10}$

**14** Uma empresa importa e exporta produtos. O gráfico abaixo apresenta duas retas que representam a quantia arrecadada com a exportação e a quantia gasta com a importação. No eixo horizontal, está representado o número de dias decorridos desde o começo da implementação da política de importação e exportação da empresa:

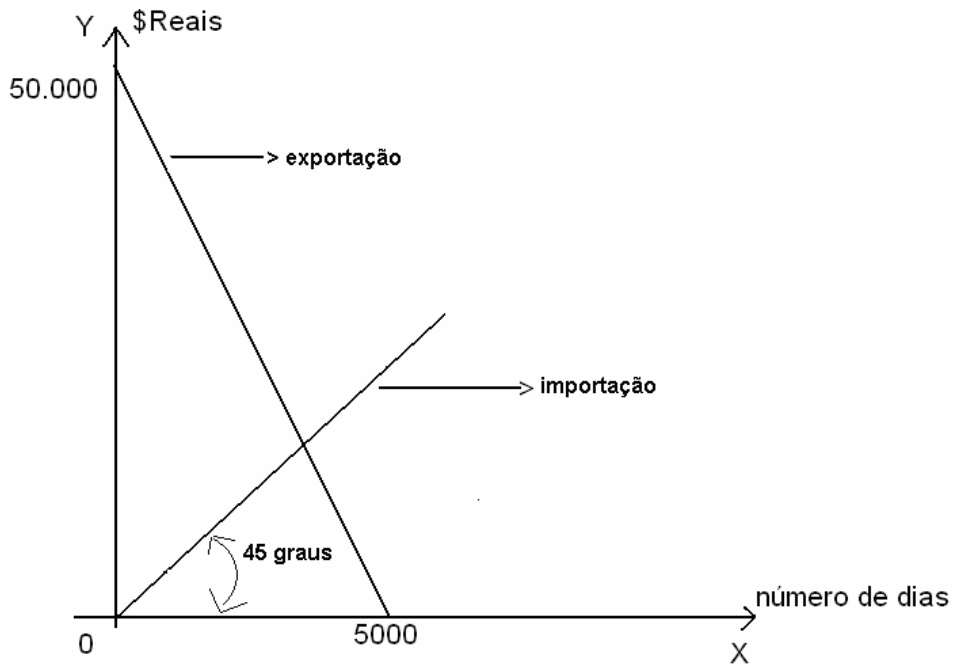

O número de dias decorridos desde a implementação desta política, a partir do qual a quantia arrecadada com a exportação passou a ser menor que a quantia gasta com a importação, é um número entre:

- (A) 0 e 3.000
- (B) 3.000 e 3.500
- (C) 3.500 e 4.000
- (D) 4.000 e 4.500
- (E) 4.500 e 5.000

**15** Se aumentarmos em 10% a aresta de um cubo, seu volume aumenta em:

- (A) 331%
- (B) 33%
- (C) 73,3%
- (D) 33,1%
- (E) 13,1%



### Parte III: Informática

**16** No que diz respeito a FTP, pode-se afirmar que:

- (A) é um protocolo utilizado para recebimento de mensagens de correio eletrônico.
- (B) é um protocolo utilizado por programas que fazem transferências de arquivos entre computadores.
- (C) é um protocolo utilizado para envio de mensagens de correio eletrônico.
- (D) é um tipo de programa usado para bate-papo (chat).
- (E) é um exemplo de “navegador” (browser).

**17** Para obter-se, no Windows XP, uma lista que contenha exclusivamente os arquivos de extensão “EXE” presentes na pasta “Arquivos de Programas”, deve-se fazer o seguinte:

- (A) a partir do “menu iniciar”, clicar em “pesquisar”, depois em “todos os arquivos e pastas”. No menu “examinar em” selecionar a pasta “Arquivos de Programas” e no campo “Todo ou parte do nome do arquivo” digitar “exe”
- (B) a partir do “menu iniciar”, clicar em “pesquisar”, depois em “todos os arquivos e pastas”. No menu “examinar em” selecionar a pasta “Arquivos de Programas” e no campo “Todo ou parte do nome do arquivo” digitar “.exe”
- (C) a partir do “menu iniciar”, clicar em “pesquisar”, depois em “todos os arquivos e pastas”. No menu “examinar em” selecionar a pasta “Arquivos de Programas” e no campo “Todo ou parte do nome do arquivo” digitar “\*.exe”
- (D) a partir do “menu iniciar”, clicar em “pesquisar”, depois em “todos os arquivos e pastas”. No menu “examinar em” selecionar o disco rígido “C:” e no campo “Todo ou parte do nome do arquivo” digitar “\*.exe”
- (E) a partir do “menu iniciar”, clicar em “pesquisar”, depois em “todos os arquivos e pastas”. No menu “examinar em” selecionar o disco rígido “C:” e no campo “Todo ou parte do nome do arquivo” digitar “.exe”

**18** Considere a planilha abaixo confeccionada no Microsoft Excel 2003:

	A	B	C	D	E	F	G	H
1	200		100				60	
2			10			80		
3			30					
4	80				80			
5		40		50				
6		10						
7								

Se digitarmos a expressão:

=SE(MÁXIMO(C1:C3)\*E4/B5>=A1;A1/B6+F2;MÍNIMO(G1;A4;D5)),

na célula H7, poderá ocorrer que:

- (A) a célula H7 exibirá a string “#VALOR?”.
- (B) a célula H7 exibirá o valor 50.
- (C) a célula H7 exibirá o valor 200.
- (D) a célula H7 exibirá o valor 100.
- (E) a célula A1 exibirá o valor 20.

**19** No Microsoft Word, caso se queira escrever a expressão  $x^2+4 = 0$ , deve-se:

- (A) teclar “x”; pressionar as teclas “CTRL”, “Shift” e “+” simultaneamente; teclar “2”; pressionar as teclas “CTRL”, “Shift” e “+” simultaneamente; teclar “+”; teclar “4”; clicar no menu “Inserir”, depois em “Símbolo”, selecionar o símbolo “=”, clicar em “Inserir”; clicar em “Fechar”; finalmente teclar “0”.
- (B) teclar “2”; pressionar as teclas “CTRL” e “X” simultaneamente; teclar “+”; teclar “4”; teclar “>”; teclar “=”; finalmente teclar “0”.
- (C) teclar “x”; pressionar as teclas “CTRL” e “=” simultaneamente; teclar “2”; teclar “+”; teclar “4”; teclar “>”; teclar “=”; finalmente teclar “0”.
- (D) teclar “x”; pressionar as teclas “SHIFT” e “2” simultaneamente; teclar “+”; teclar “4”; clicar no menu “Inserir”, depois em “Símbolo”, selecionar o símbolo “=” e clicar em “Inserir”; finalmente teclar “0”.
- (E) teclar “x”; pressionar as teclas “CTRL”, “Shift” e “+” simultaneamente; teclar “2”; teclar “+”; teclar “4”; clicar no menu “Inserir”, depois em “Símbolo”, selecionar o símbolo “=” e clicar em “Inserir”; clicar em “Fechar”; finalmente teclar “0”.

**20** Considerando-se con@microsoft.co.uk um endereço eletrônico, a opção que identifica corretamente o que representam, respectivamente, as expressões “con”, “microsoft”, “co” e “uk” é:

- (A) nome da instituição, tipo da instituição, nome de um usuário e país.
- (B) nome de um usuário, nome da instituição, país e tipo da instituição.
- (C) nome de um usuário, país, tipo da instituição e nome da instituição.
- (D) nome da instituição, nome de um usuário, tipo da instituição e país.
- (E) nome de um usuário, nome da instituição, tipo da instituição e país.

#### Parte IV: Conhecimentos Específicos

**21** Representa um dos principais objetivos da auditoria interna:

- (A) fazer levantamento de custos.
- (B) dar parecer sobre as demonstrações financeiras.
- (C) verificar se as normas internas estão sendo seguidas.
- (D) autorizar despesas para pagamento.
- (E) analisar a eficiência dos funcionários.

**22** Com relação à Auditoria Externa, pode-se dizer que:

- (A) é executada por funcionário da organização ou empresa auditada.
- (B) não se restringe aos assuntos financeiros, englobando, também, as áreas operacionais.
- (C) tem a avaliação do sistema de controle realizada para desenvolver, aperfeiçoar e induzir o cumprimento das normas.
- (D) devem ter os trabalhos planejados de modo a identificar erros e fraudes que ocasionem efeitos relevantes nas demonstrações contábeis.
- (E) tem a periodicidade definida pela administração e as áreas-objeto são continuamente revisadas.

**23** “Refere-se simultaneamente à tempestividade e à integridade do registro das mutações patrimoniais, determinando que esse seja feito no tempo certo e extensão correta. Desde que tecnicamente estimável, o registro das variações patrimoniais deve ser feito mesmo na hipótese de somente existir razoável certeza de sua ocorrência”.

O texto em questão diz respeito ao seguinte dos Princípios Fundamentais da Contabilidade:

- (A) Princípio da Oportunidade.
- (B) Princípio da Prudência.
- (C) Princípio do Registro pelo Valor Original.
- (D) Princípio da Continuidade.
- (E) Princípio da Entidade.

**24** Considere as seguintes assertivas acerca do Princípio de Competência:

- I** As receitas e as despesas devem ser incluídas na apuração do resultado do período em que ocorrerem, sempre simultaneamente quando se correlacionarem, independentemente do recebimento ou pagamento.
- II** O reconhecimento simultâneo das receitas e despesas, quando correlatas, é consequência natural do respeito ao período em que ocorrer a sua geração.
- III** As receitas e as despesas são reconhecidas a partir do seu recebimento ou pagamento, respectivamente.
- IV** O patrimônio é reconhecido por esse Princípio como objeto da Contabilidade.
- V** Os valores referentes a receitas e despesas devem ser expressos a valor presente na moeda do país e devem ser registrados quando houver razoável certeza de sua ocorrência.

Assinale a alternativa correta.

- (A) Somente o item I está correto.
- (B) Somente os itens I e II estão corretos.
- (C) Somente os itens I, II e IV estão corretos.
- (D) Somente os itens III e IV estão corretos.
- (E) Somente o item V está correto.

**25** Em relação aos Princípios Fundamentais da Contabilidade, pode-se afirmar que:

- (A) sua observância é obrigatória no exercício da profissão.
- (B) constituem condição de legitimidade das Normas Brasileiras de Contabilidade.
- (C) em sua aplicação a situações concretas, a essência das transações deve prevalecer sobre seus aspectos formais.
- (D) sua observância é facultativa quando aplicada a situações abstratas.
- (E) a essência das transações não deve prevalecer sobre seus aspectos formais.

**26** A alternativa correta em relação à Contabilidade de Custos é:

- (A) faz parte da Contabilidade Gerencial e não está presa aos requisitos legais ou fiscais, nem a convenções padronizadas.
- (B) faz parte da Contabilidade Gerencial e está presa aos requisitos legais ou fiscais, inclusive a convenções padronizadas.
- (C) faz parte da Contabilidade Gerencial e está presa aos requisitos legais ou fiscais, mas não a convenções padronizadas.
- (D) não faz parte da Contabilidade Gerencial.
- (E) não pode ser utilizada em entidades filantrópicas.

**27** Ao conjunto ordenado de atividades de acompanhamento, classificação, apropriação, análise e registro contábil de todos os gastos consumidos direta ou indiretamente no processo operacional denomina-se:

- (A) despesas.
- (B) matéria-prima.
- (C) custos.
- (D) mão-de-obra direta e indireta.
- (E) produtos em elaboração.

**28** À forma de apropriação de custos na qual todos os custos de produção são alocados aos bens elaborados chama-se:

- (A) método do conservadorismo.
- (B) custeio por absorção.
- (C) método da materialidade.
- (D) custeio por etapas.
- (E) custo produtivo.

**29** Os custos **não** facilmente identificáveis com os produtos, mas apropriados com base em rateios, são conhecidos como:

- (A) fixos.
- (B) variáveis.
- (C) primários.
- (D) indiretos.
- (E) diretos.

**30** O salário pago ao empregado da produção é:

- (A) despesa.
- (B) custo.
- (C) gasto.
- (D) desembolso.
- (E) investimento.

**31** Após observar os dados abaixo, relativos a uma empresa, responda:

	2006 (R\$)	2007 (R\$)
Ativo circulante	122.000,00	198.000,00
Ativo realizável a longo prazo	333.000,00	388.000,00
Passivo circulante	84.000,00	115.000,00
Passivo exigível a longo prazo	220.000,00	252.000,00

Para os anos de 2006 e 2007, a empresa apresenta um índice de liquidez corrente de, respectivamente:

- (A) 1,5 e 1,6
- (B) 1,51 e 1,54
- (C) 1,45 e 1,72
- (D) 1,62 e 1,37
- (E) 1,17 e 1,15

**32** Entende-se por custo variável:

- (A) aluguel de prédio.
- (B) seguro de fábrica.
- (C) salário de vigia de fábrica.
- (D) energia elétrica.
- (E) salário de supervisor de fábrica.

**ATENÇÃO** – Para responder às questões **33** e **34**, observe os seguintes dados:

	( R\$ )
Matéria-prima	700.000,00
Salário do pessoal do escritório	150.000,00
Mão-de-obra direta	400.000,00
Mão-de-obra indireta	600.000,00
Manutenção da fábrica	60.000,00
Depreciação da fábrica	90.000,00
Materiais indiretos	350.000,00
Seguros da fábrica	100.000,00
Seguros do escritório	75.000,00
Energia da fábrica	190.000,00
Depreciação do escritório	40.000,00

**33** O Custo Direto (em R\$) é de :

- (A) 700.000,00
- (B) 1.400.000,00
- (C) 1.250.000,00
- (D) 1.100.000,00
- (E) 1.540.000,00

**34** O Custo Indireto (em R\$) é de :

- (A) 1.390.000,00
- (B) 1.200.000,00
- (C) 1.040.000,00
- (D) 1.240.000,00
- (E) 950.000,00

**35** Observe o lançamento a seguir.

	(R\$)
Diversos	
a Duplicatas a receber	10.000,00
Caixa	9.000,00
Desconto concedido	1.000,00

Esse lançamento é o registro contábil de:

- (A) recebimento de uma duplicata com desconto.
- (B) pagamento de uma duplicata com desconto.
- (C) pagamento de dívidas.
- (D) aquisição de bens com desconto.
- (E) compra de mercadorias a vista.

**36** Classificam-se no Ativo, **com exceção de** :

- (A) duplicatas descontadas.
- (B) provisão para devedores duvidosos.
- (C) ações em tesouraria.
- (D) provisão para perdas em investimentos.
- (E) depreciação acumulada.

**37** Assinale a alternativa do lançamento que altera a situação líquida da empresa.

- (A) Fornecedores  
a Bancos
- (B) Veículos  
a Financiamentos
- (C) Clientes  
a Vendas
- (D) Bancos  
a Empréstimos
- (E) Móveis e utensílios  
a Caixa

**38** Observe os dados abaixo.

Custos fixos – R\$5.300,00  
Preço unitário de venda – R\$36,00  
Custo unitário variável – R\$15,00  
Quantidade – 400

O grau de alavancagem operacional é de:

- (A) 13,25
- (B) 1,58
- (C) 21
- (D) 0,09
- (E) 0,05

**39** A partir dos dados abaixo, assinale a alternativa correta.

Estoque inicial em 01/10/07:  
300 unidades a R\$ 400,00 cada uma

Movimentos no mês:

02/10 – Compra de 100 unidades por R\$ 420,00 cada  
05/10 – Venda de 30 unidades por R\$ 500,00 cada  
08/10 – Venda de 280 unidades por R\$ 450,00 cada  
12/10 – Compra de 50 unidades por R\$ 410,00 cada  
15/10 – Venda de 100 unidades por R\$ 480,00 cada  
18/10 – Compra de 200 unidades por R\$ 430,00 cada  
20/10 – Venda de 230 unidades por R\$ 490,00 cada

- (A) O custo de mercadorias vendidas pelo método de controle de estoques PEPS é de R\$ 264.200,00.
- (B) O lucro bruto pelo método de controle de estoques PEPS é de R\$ 37.200,00.
- (C) O estoque final pelo método de controle de estoques UEPS é de R\$ 4.300,00.
- (D) O custo de mercadorias vendidas pelo método de controle de estoques UEPS é de R\$ 264.240,00.
- (E) O lucro bruto pelo método de controle de estoques pelo custo médio é de R\$ 37.500,00.

**40** A taxa anual de depreciação de Móveis e Utensílios é de :

- (A) 5%
- (B) 10%
- (C) 4%
- (D) 15%
- (E) 20%



**Espaço reservado para rascunho**